定報價格 直接訂購中國境內全年四元【紀念期內特價三元】半年二元二角每月四角日本同其餘外國各埠加倍均作大洋計算報費先惠郵費在內郵票加一 分館訂購每月六角餘的加

今日一張零售大洋二分八釐

晶報

社址上海望平街 電話九三四二八三號

■中華郵政特准掛號認為新聞紙類■ ■每日發行增刊無定■

【本報已於去年九月二日呈請登記】

第一千九百六十九號

廣告刊例 【特別】報頭兩面及上幅橫條價面議【普通】每格計十五字高十九字寬每期一律洋六元半格起碼如指定地位另加【新聞中縫】每格計三十字高十字寬每期洋八元【封面中縫】分格與新聞中縫同每期洋五元

長篇小說 煙霧花都 （劉恨我著）

一百五十六

第十六回 金屋藏嬌鸞鶯打鴨 璇閨讓壻叶燕顛鸞

假使選舉票一多、說不定還有舞后的希望、那末、身價可以增高不少哩、就是跳舞場的營業上着想、不過損失了些廣告費、所有的贏餘大有可觀了、舒海之計劃已定、滿心歡喜、便連忙籌備一切、積極的登報宣傳、還備下了三百多客大菜、特地邀宴大小報界、請他們鼓吹贊助、這種新鮮的玩意兒、在上海還是破題兒第一遭、倒也生面別開、更加又先禮賢下士的請客、果然大家你一篇我一篇的稿子、在大小各報上登載出來、立刻發生很大的效力、居然轟動了一時、到了開幕的頭一天、舞侶紛紛的興高彩烈、其中許多不會跳舞的、也趕來看熱鬧、直將這座廣寒宮、擁擠得水洩不通、營業收入當然不惡、以後每次茶舞會的生意、也是十分的起色、舒海之知道大功告成、快活得手舞足蹈起來、那幾位著名的舞女、像李美娜、柳飄茵、程曉霞、胡愛儂、江瓊儂、朱修梅等一班人、大家都在暗中角逐、紛紛請平素稔熟的舞客投票去選舉自己、希望奪着舞后的花冠、其中李美娜的虛榮心更重、大有非得着不可之勢、一面請了資本家方雲蕙、用金錢的力量做後盾、說起方雲蕙是一位新富洋行的華經理、提起他父親方雨庭、總算上海赫赫有名的大人物、從前做過俄國銀行的總辦、所以手頭積蓄有一百多萬的家產、後來俄國銀行倒閉下來、他也寫寫意意在家享福、接着新富洋行、請他出來主持、因為年紀老了、精力未免衰衰、恐怕不能勝任、自己雖然有三個兒子、不幸大兒子從小天折、第二的又給綁票的撕票死了、所以便交給最小的雲蕙担任、恰巧有一晚、方雲蕙在跳舞場裏、無意的遇着了李美娜、驚為絕艷、十分傾倒、

四明儲蓄會

本會為培養國家財源提倡公衆節儉起見特呈經財政部設立辦理左列各種儲金

計一 長期儲金 分期儲金 教育儲金

分一 定期儲金 活期儲金 婚嫁儲金 養老儲金

會址 上海南京路九十三號 電話 經理室九二三六二 營業室九〇六七〇九

保管公益款項 年期至少一年以上息分每月每半年或每一年一支

儲戶保障 △特種定期儲金期限利率面議▽ （一）本會各種儲金由會長經理負無限責任（二）本會會計完全公開每期決算由四明銀行負保本保息之責並呈報財政部並公告之 △各種儲金備有詳章承索即寄▽ 經會計師查核簽署提交四明銀行董事會承認後

中國墾業銀行 上海總行

本行因甯波路舊址偪仄特在北京路江西路口購置基地建築八層大樓業已竣工擇定十月六日遷入新屋辦公備有贈品歡迎惠顧

緒綸綢緞大同業會員 大昌協記綢緞洋貨局

擴充內部 裝修工竣 十五週紀念大賤賣

有空前的賤賣 有驚人的犧牲

賤賣之外並設大犧牲部 歡迎參觀

地址上海小東門口

雙錢牌

國民政府商標局註冊商標 喇叭牌 金斧牌 八卦牌

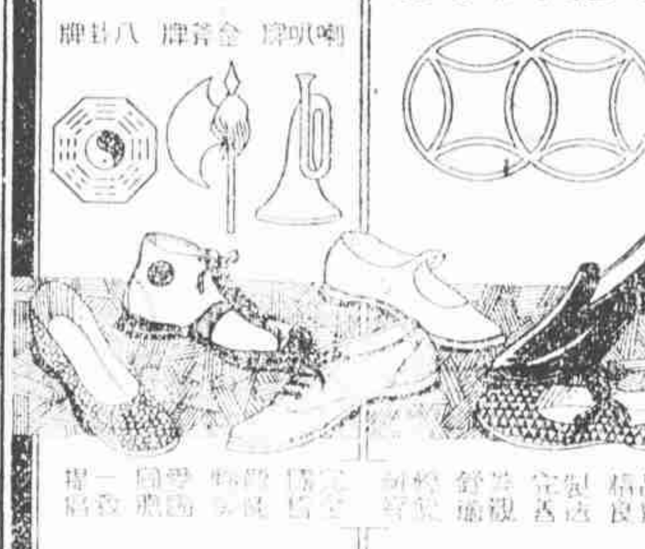

大中華橡膠廠 大中興橡膠廠

小東門中華路口 立興祥綢緞局

十月六日起 無敵大減價 再贈航空券 實用品

不惜重大犧牲 實行薄利多賣 真正高貨貶價 酬答歷年主顧

二馬路拋球場 南京路拋球場口 老介福大綸綢緞洋貨局

十月六日起 八折大廉價 敬贈航空券

好貨賤賣 再加贈品 一舉數得 良機勿失

◉本局另備大宗犧牲貨品歡迎早臨選購

老牌金筆 一元三枚

老牌14K自來水筆購用一次即可享受終身服務之利益為任何自來水筆所不及以贈送

另物為號召其能風行全國者全特製作精巧形式美觀筆尖名貴書寫流利永不漏水等所致也今因廠方併兒特託本行作從來未有之大犧牲每枚售價一元三枚惟市售劣筆甚多購者宜注意此廣告一外埠函購寄費二角郵票通用 英界雲南路一二五號玉坊口中洋行

□三友實業股票出讓□ 三友實業社股票、票面大洋二…有意者請向晶報館胡仲和先生接洽、

最優等的西人按摩浴室

服務室內佈置衞生清潔招待週到主人MRS. Lusen 歡迎各界惠臨一試 地址靶子路一七五號（赫克司面路對面）請注意我們的門牌是幸

乃世界著名之唯一靈藥 銀盒米地丸

戒老白濁痊癒斷根 上海中西大藥房經理 每盒一元五角

美麗牌

有美皆備

體育家最吸美麗牌香煙興致勃發節絡皆舒

華成煙公司出品

金龍牌自來水筆 一元可得筆十枝加珍品共廿四件

新貨又到比前更好 14K金筆頭永遠不壞書寫流利經久耐用再贈送 化一洋

●自來水筆二枝 ●美女畫片一套 ●金製飛機一架 ●小汽車一輛 ●音樂器一座 ●現邊眼鏡一副 ●金筆尖二個 ●鋼筆桿一枝 ●紅象皮三塊 ●石板楷二塊 ●鉛筆八枝 ●新式警笛一具 ●航空戒或德國小鬧鐘鉛筆盒

剪此廣告附洋一元即贈價值美金六元自來墨水筆二枝再送上列名貴贈品廿二件多購多贈人人可得機會勿失 函購寄費加二郵票通用 上海四川路四十九號五馬路南首 信昌洋行

國民政府第二期 航空公路建設獎券

既助建設 於國於己 復得獎金 兩獲其益

頭獎 伍拾萬元

二獎兩張各得洋十萬元 三獎四張各得洋五萬元 四獎十張各得洋壹萬元 獎額共有五萬餘號 每十張獎券必有一張中獎 獎金共計二百五十萬元由財政部保證十足付給現金 十月廿一日開獎決不改期 獎券每號分十條每條壹元

售券處 總辦事處四川路 大運公司 各大商店銀行

派K自來水筆大贈送 一元七枝 化洋

□派K鋼筆二支 □老牌鉛筆五支 □14K金筆尖二支 □只怕不識貨 □不怕貨比貨

大批新貨 式樣美觀 書寫流利 永不漏水 政商學界必需之品 18K真金戒一只 或鬧鐘錶一架

□五千支為限□

剪此廣告附洋一元可得以上贈品十件犧牲千支送完截止良機勿失 外埠函購寄費加二 □附註□郵購弗附鈔票如有錯誤概不負責 上海三馬路二百五十號 愛爾登行 分銷處大舞台對面華央行

惟安勒女士按摩

倘君覺得精神不爽之時。惟有按摩可以強身。本院聘有按摩妙手數名。倘有必諾浴室。並設各種電機。用以活血強筋。請至齊路三號（即遠東飯店後面） 電話四一六四四六

姚佐頓

本院開設診所於上海三馬路大舞台對面二百三十二號門牌已歷有年專治新久五淋白濁每日上午十時至十二時下午二時至六時自願診所並無在外分設所希患者注意以免冒牌特此聲明

北四川路興浴室 女子按摩

千倍再加贈品 破天荒 減價

海上首屈一指的老牌土耳其浴室打破開幕以來未有創舉 請君照價折扣加一併贈送下列金筆一枝

新式按摩

本院特聘中國女子、黎莉女士、為按摩員、手術高妙、藥水洗浴、聘有年輕美麗女助手數名、設備服務週到、請來一試、包君滿意、齊石路六九八號十號（古拔路東首） 電話七四八九九八號

德興按摩浴室 大減價

每位一元 西洋女子、手術高妙、精於按摩、藥水洗浴、聘有年輕美麗中國女子、助手數名、服務週到、請來一試、包君滿意 卡德路愛文義路口（七百〇八號）

冠生園名產 好的 太妃糖

富有營養 滋養補身 每磅一元

各瘡毒 百樂膏

百樂膏專治久年濕瘡腳氣爛瘡黃水瘡小兒頭瘡疥瘡瘡毒腫毒 大盒六角 小盒二角 本院及各大藥房均有代售

□鴻翔之大規模時裝表演會 上海鴻翔公司為舉行十七週紀念、將於十月十四日下午、邀請曾任紐約美人比賽會獲得第一名之美人、（姓名姑隱）加入表演、並請海上名媛等參加、該公司以專製各式女服著名、創樣分英美法德意等國服裝、試裝設有寒煖適宜鏡光四射之室、技師上下七百人、俱洞悉製衣奧訣、鮮豔新穎、器具有保存箱、收氣機、縫皮機、噴水機、經營完全仿自法國、有條不紊、價目一律削碼、禮券收八折云、

□西游記演義詳考 世傳演義之西游記、明人吳承恩所撰、承恩字汝忠、山陽人、嘉靖間歲貢生、官長興知縣、詳吳山夫山陽耆舊傳、書中有大學士翰林院中書科錦衣衞兵馬司司禮監、皆明代官制、其間方言俚語、又皆淮郡委巷所習聞、而他方有不盡然者、丁儉卿嘗借證之、毛西河謂出邱處機手、陳雲伯謂為邱祖門下史真人弟子所作、固皆舛謬、錢竹汀但云明人所撰、亦言之不詳也、釋辯機之大唐西域記十二卷、乃佛家書、李志常之長春真人西遊記二卷、則道藏書、此西游記演義原本釋典、側重道宗、深有合於性命之旨、吳氏牽絲出宰、退食自公、頗能立說著書、傳世行遠、其所樹立如此、視今之長州縣者目不識一丁、而以貪汚為能事、相去奚啻九牛毛耶、

久咳易成癆

多咳則傷肺日久易成癆因癆而致命者不可勝數惟查治癆必愈之藥迄今外國醫藥先進尚無發明現祗有唐拾義醫師發明之久咳丸經驗數十年服後直接有華咳除痰之力間接有保肺防癆之功故得社會公認為根本治咳之唯一妙藥患咳諸君一試便知 每瓶一元二角 上海廣西路角 唐拾義父子大藥廠 世界各埠均有經售

清香雋永　煙中鐵軍　金字塔香煙　中國福新公司出品

無名英雄墓 【丹翁】

本晶桐葉記者、玄理卓卓、雅韻欲流、每談時事、而又常義形于色、謂我曰、本市聞人錢公、倡議募集捐款、爲抗日所犧牲的無名英雄、建一公墓、這誠安慰英靈之盛舉也、而有人說、此全世界、直算一座絕大公墓、公墓中之角色、差不多盡是活人之祖宗、惟有名的或居極少之數、因歷史只數千年、凡有史以前、更不知其無量數矣、就從有史話起、無名英雄于一時代、大約都要來上若干批、所以要說、無怪乎一將功成萬骨枯的悲句古語、然若千年後、這位功成之將、固亦不免墓木高拱、再若千年後、墓木高拱之墓、也失其名、甚至有不知誰何之人、並亦不知若周若隋若宋誰何之墓、姑定他爲無名英雄、而將厥墓開掘一回、有何不可、於是千萬年的因緣、如此如此、現在好了、崇與具拜無名英雄、轉要安葬枯的萬骨、也同界拜有名英雄一般的隆儀崇重、還是見得世界的進步了、桐葉言、當時聽罷此番議論、肅然起敬的咨道、英雄不以成敗論、亦不以有名無名論、但看他的骨能否枯而不枯、與不枯而枯而已、例若書畫名家、活着無非照照潤格、但使骨枯了、價值忽降、那骨便真枯、還有許多沒有潤格的名家、這就是無名英雄、作興遇着識者表彰、那又成了骨不枯于骨枯以後、即以某名書畫家、生前誠享過一點福、但也曾受過批評、以爲他後來藝術、只顧高價、往往率意爲之、好在名既成矣、功且不在話下、所以抗日有名的英雄、成功與否、另一問題、受人崇拜、却是應該、享點福、也是應該、若談到公墓一層、還是讓給無名英雄了、桐葉言竟、予爲之讚曰、峨峨公墓、經之營之、英雄無名而有名、奠酒歲時集羣衆、就中或識唐先生、

蘇省府改組前之盤旋 【凍蠅】

某君云、紛呶一載之蘇省府改組問題、至近日方水到渠成、新爲蟬蛻矣、論者每謂蘇政之不振、弊竇之叢生、輒歸咎於顧墨三氏、此雖春秋責備賢者之意、無可置辯、實則顧本人尚不失爲好官、惟不慣政治生涯、致爲左右所朦則有之、今省府改組告成、而顧爲將軍委長所倚重、委爲贛匪軍北路總司令、蓋以顧之軍事學識、實當今黨國中不可多得人才、且將之部曲、每云驍與劉峙爲左龍右虎、顧聲望可知矣、惟當省府改組未解決前、尙有一段妙事、即吾蘇之黨國元老吳稚暉先生、曾得某巨公電、邀往廬山商談省政事、主席人選、某巨公提張壽鏞陳果夫兩君、以徵稚老同意、而新自海外歸國之某要人、對張氏尤表熱烈之同情、蓋以欲整理蘇政、必自財政始、故非提出張氏不可、而某巨公則主重全省之政、在於廉潔、應以陳氏爲宜、於是某日匡廬會議席上、決定陳果夫矣、而以此引起稚老之滿腹牢騷、曾語人曰、天下人才、不見得盡在浙江、難道吾們江蘇、就沒有人了麼、並樂繆不承勝向渠王柏齡諸偉人以比擬、蓋稚老爲此言、並非有何私見存乎其間、不過本其蘇賢治蘇之主見而已、

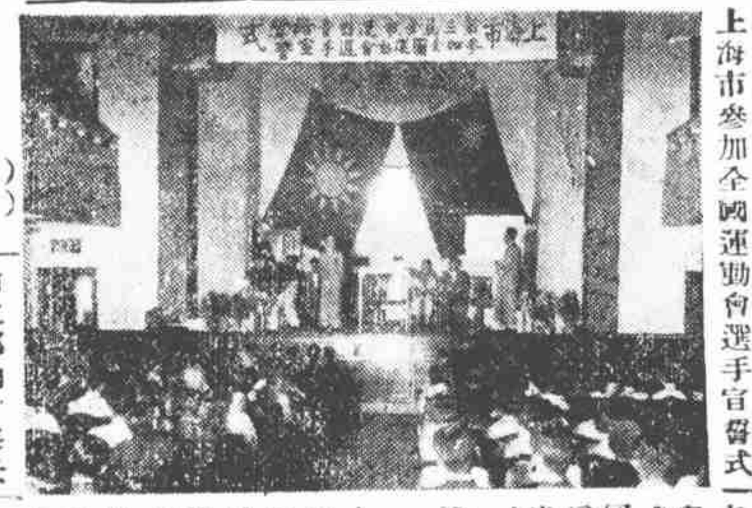

上海市參加全國運動會選手宣誓式

日武官飛新之意味 【行雲】

日本武官左方等二人、欲往新疆視察有無赤化、事前請求汪精衛院長暨陳儀、希望乘歐亞公司飛機啓行、事爲中央黨部所悉、以飛機載客、事屬尋常、不便公然反對、商諸新省駐京代表、電致盛世才、表示阻止意見、並同時電致陳主席邵力子、合其扣留、現此機已抵蘭州、或能赴新、亦尚未定、否則該二日員將折回也、復次、陳公俠對於此事煞費苦心、故遴選安員千長春及市府陶某二君、借外方等前往、藉資照料、而免疏虞、雖識弱國之外交也、

實業部之計劃 （記者自首都寄）

陳公博氏、管部以來、實業規模、頗有眉目、惟事必資款而行、乃擬廣借外債、名曰合辦、如鋼鐵廠、硫酸錏廠、新聞紙廠等六大計劃、新聞紙上、征栽其如何進行、如何順利焉、鋼鐵廠或傳已在德簽字、或傳尚未、但斯項借款、又當移歸經濟委會辦理、此訊果確、則實部方面、又一落空、嗣後補棟、勢必欲進而諮趄矣、在不久以前、某某方面、以陳氏計劃雖優良、但進行與實現、終覺匪易、微露不滿、故一時有陳氏消極之傳、預想他日政局如有調遷、則陳氏或將先行、亦未可知也、

江蘇省委紀略 （又君自南京寄）

行雲先進、於本品有江蘇新廳長紀略篇、囑又君紀其餘、因志如左、

□秘書長程天放　初任江西本縣之黨務工作有年、繼任中央宣傳部之副部長、任事極幹練、與新聞界尤相得、迨後出任皖省之民政、頗著能聲、先後再綰浙鄂兩省之教育、今則融合各省政治之機能、以佐理蘇政、又君蘇人、誠爲我蘇慶得人也、

□省委余井塘　蘇省之興化籍、早歲留學歸來、努力於黨、從事組織部務、歷有年所、其爲人也謹慎、其任事也精勤、近任中央候補委員、兼任中央政治學校之教務主任、此屆出任輔治蘇省、可一洗黨昔之習俗矣、

□省委羅良鑑　皖人也、久在仕途、管理皖民亦有年矣、今本其歷練所得、來佐三吳、知必有以慰吾人也、

□省委王柏齡　革命先進、於蘇省府有三屆之歷史、籍江都、一江之隔、朝發夕至、佳模宏猷、未來定勝於過去、蘇省政治、倘一發揚而光大之乎、

莫子經身後之訟 【微妙】

上海故紳士莫子經先生之養孫莫本厚、與其同族莫錫麟等、因遺產涉訟事、已見各報、且各延律師、各登廣告、近來更有姚子讓王一亭諸君出而所登之告白、承認厚爲沈景麟、現爲莫本厚者、確爲莫子經之養孫、而於當時曾有一萬五千元分派族中云云、按沈景麟何以忽爲莫子經先生之養孫、此中一段因緣、可以略述也、蓋莫子經先生者、膝下無子、僅有一女、依中國舊法社會之慣例、無子者可以納妾、然莫子經太太閫威素嚴、莫先生畏之如虎、不敢有二色、其女公子則擇配殊苛、且已過標梅之年、會有沈商耆先生者、教育界裏有聲望之人也、喪偶以後、尙未續膠、乃有人執柯、以莫先生之女公子、許配於沈商耆、蓋有此教育家之東牀佳壻、而莫先生亦足自慰也、不意沈莫尙未完姻、而沈商耆君乃於前年爲一載重之汽車所撞死、此事曾載於當時之各報也、沈死未久、而莫子經先生之女公子、亦以疾卒、有此一種關係、於是莫子經先生遂以沈商耆之子沈景麟者爲其養孫、實則一未定名義之外孫也、聞沈商耆有數子、而莫本厚有一兄、亦爲人之繼子、此其癥結所在、則在莫氏有二三十萬之遺產、有人以爲此訟平亭之法、宜提出十分之一二、分給莫氏族中與莫本厚以外、其他則捐入地方公益、或辦一學校、合莫子經先生之遺澤、永留鄉閭、詎不善哉、深望莫先生之老友、有以善處之、

招商局三北之競爭 【玄】

招商局自收歸國營後、各輪公司知招商於營業上、將有種種便利、故異常恐慌、迨招商向海軍部租普安輪、駛青島普渡間、愈覺競爭之烈、詎知最近招商局又與隴海路訂立水陸聯運合同、更知各商輪公司以後營業、異常艱難、最近招商局因普安輪之租期、已於九月十五日到期、擬再向海軍部續租靖安克安二艦、擴充營業、但克安久停上海造船廠門首、破舊不堪、如欲駛用、非大加修理不可、故除續租普安外、擬先租靖安、而將以前四六拆帳辦法、改爲招商出租費、營業收入與海部無關、海部則意欲將靖安出賣、而不願出租、事爲三北輪船公司所知、乃向海部接洽購買、已議定價洋廿六萬元、但又一時無法籌措現款、請先繳十五萬、餘俟一個月後有營業收入、再陸續撥付、海部未允、招商聞訊、亦擬籌款價購、三北則亦擬舉債購之、且將普安租去、雙方之競爭、不知果屬誰之勝利也、

冠蓋京華 【三一四】 【天笑】

□十八□　回家

又過了半個鐘頭，月台上漸漸兒熱鬧起來了。芳宸要想睡一下子，可是也睡不着。這一節火車裏，也漸有人上車了。原來南京的夜車，每逢禮拜五那一天，闊到上海去的，格外的熱鬧。有許多黨國要人，什麼院長部長之類，在上海公共租界或是法租界的西區一帶，都有他們的住宅。每一個禮拜，他們都要到上海去一趟。到底上海地方舒服，一切設備也完全，不用說別的，單單水的問題，南京自來水還沒有弄好，那裏及得來上海，各種都便利呢。要是禮拜六夜裏趁夜車到上海，禮拜一早晨，又要趕到南京做紀念周，忽忽忙忙，未免太局促了。只有禮拜日一天在上海。現在禮拜五夜車來，就是禮拜一要趕到，也有禮拜六禮拜日兩天，有迴旋之餘地。沒有重要的事，禮拜一還可以挨一天，趕禮拜二早晨到南京開行政會議，上海可以有三天的盤桓。所以禮拜五到上海的夜車，比了禮拜六反而熱鬧。

盛　紅錫包香烟　盛行最久

錦片前程 【恨水】 【三七八】

第十九回　忙裏偷閑留賓談膩語　苦中作樂憂國發悲歌

吳大業可又接着向下道、女子們總是細心些的、所以我的意思、打算派鄭女士每天給我謄寫一些重要的公事、就是落個底稿、以便我事後查看、這也不一定限於公文、就是我對外的私人信札、一樣的要謄、因爲如此、明天我接事以後、你除了到衙門裏去上值以外、最好每天還到我家裏來一趟、當然、這樣一來、你比別人工作的時間、未免要多一點、但是衙門裏的工作、你就每天到一趟、待多少時候都沒有關係、就是真有事抽不出身來、不去也可以、不過我家裏總要來一趟、因爲有許多事、我們每天總應當碰一回頭、寶珠聽他如此說着、心想、這可有些不像話、不過局長的話、當職員的人、是不敢反駁的、若要反駁、除非是不想吃一碗飯、也就只好低了頭、微微的答應了幾個是、

趙倜遺事 【剛穎】

舊軍閥近多彫謝、前河南督軍趙倜其一也、試摭拾遺事數則、實諸本品、用享閱者、

趙周人、於舊軍閥中、資格甚老、當其督豫、坐鎭中州時、吳佩孚僅一師長、馮玉祥不過旅長耳、初馮對吳極謙冲恭順之能事、吳軍屯駐所在、產土甚豐、車運各埠、馮需多取給於此、馮思分我杯羹、遣代表詣吳、先晤其秘書長郭某、郭固癖君子、嬉癖甚深、吳雖痛恨雅片、而獨許郭於帳前張燈、蓋重視其人之道德文章耳、馮代表既至、郭方一燈相對、僅於榻上微點其首、輕慢無以復加、某代表拂袖怒去、歸以語馮、故以後對吳倒戈、種種惡果、皆播其遠因於此、楊雲史先生所目覩而告愚者、良可據爲信史也、馮既不慊於吳、乃思據豫、高揭反吳之旗、適壬申三月、奉直初戰、趙已覘得馮將不利於己、與奉互通聲氣、第坐觀成敗、未遣一卒、迨奉軍敗績、突在河南起兵、惜大勢已去、未出三日即爲馮解決、弟趙傑死焉、是蓋爲津電吳已炸燬諸傳所貽、輕舉妄動、其瞞頂可想見、趙督豫有年、藏鏹巨萬、盡埋於督署院內、洮時竟無法攜帶、亦爲憾事、挹注匪少、斯又可見其思想之陳腐矣、事敗後、遠走關外、依張作霖氏、居奉有年、與張且結金蘭之契、雖武人、喜揮毫、瀋陽市招、有爲其所書者、民十七奉三四軍閥彰德之役、紹代表張老將爲監軍、日與張漢卿、楊宇霆率衞兵、乘機器脚踏車、視察陣地於磁州、邯鄲彰德間、年逾花甲、美髯拂胸、納軍服、紫布裹腿、矍鑠精神、不下壯年、有時休憩田間、與村農閒話、曰我即前督軍趙某也、農聞之、多跪拜、言近歲重稅雜捐、非復使君當年、趙亦撫鬢欷歎靡已、斯又記者親見者也、年來已息影津門、本月初逝世、壽已屆古稀矣、

閑園小識 （無評）

昔居鄉時、見正月舞燈者、前行一牌、縱約丈、廣亦五六尺、表裏障紗、然燭百數、下承木柄、重幾百斤、必選健者舁之、謂之虎頭牌、有時鬪鬪游俠、各恃膂力、爭持此牌、因而鬥毆、流血衢路、比比然也、嘗以所自叩諸耆宿、曰、即儺之遺法也、魯論、鄉人儺、而未言行於何時、唯禮月令云、一在季春、一在仲秋、而吾鄉之虎頭牌、行於正月望之左右、則古今時之不同矣、吳人喜於舊歷八月、延道士建醮其家、亦彷彿仲秋之儺、儺搜索隅陬、意在驅疫、離之鼓角競奏、作勁治狀、殆相類耳、

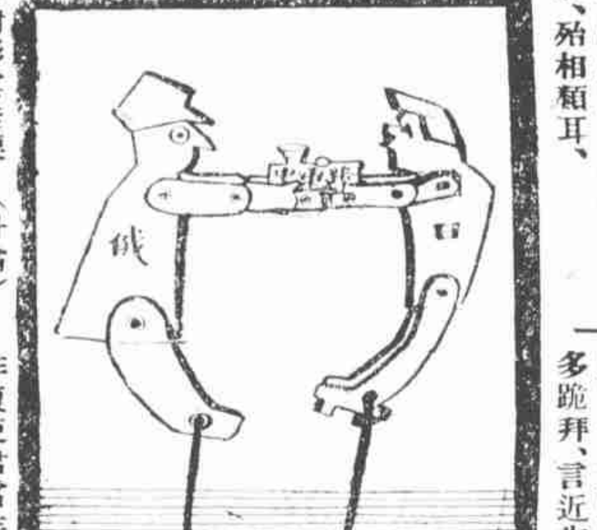

相持不下

□謝彤雲桂栗 （丹翁）

今年蠡兄未見贈。彤雲兄贈到晶樓。雄翁一見詫佳妙。剝吃清香到嘴秋。

□新任中央文藝科長朱應鵬氏、早年從事藝術、初繼戈公振氏之後、編圖畫時報、繼任申報時事新報職務、今春曾應蔣鼎文氏之邀、視察贛區三月、日前乃膺是職、是「報人」而又多一服務於黨國者矣、（然）

巨口容拳是貴徵 （小英）

嘗聞諸談姑布子卿術者、謂口能容拳、是爲貴徵、拇指能塞入鼻管、是爲氣量宏深之驗、邱訪陌先生、名法家也、或謂其張口可納一拳、昨於陳人鶴律師宴席上晤邱、語及此、請試之、果然、又杜月笙先生能以鼻藏拇指、兩公皆今豪傑士、固宜其有此邁越尋常之相也、

□徐來秘書張素貞女士　（攝於青島）

看了程硯秋赴歐報告書以後

南京戲曲音樂院副院長伶玉霜簃主程硯秋君、從歐洲遊歷回來、著了一本赴歐考察戲曲音樂報告書、敍事簡潔、設詞周到、足爲他的聰明的表現、他這次總算很辛苦了、歸國後、還有這一冊書與人看、我因想起許多大人先生們乘風破浪的向外國走了一趟、大半說是考察何種事業、及至回來、却不見有什麼貢獻於國人的、因此我覺得程副院長的這冊報告、尤其難能可貴、不但如此、就是他師父梅蘭芳、雖曾揚譽美洲、對此似也有遜色、報告書計分上下兩章、上章爲活動經過的概述、下章則照他自序上說、是他考察所得而加以建議、所謂活動的經過、是記他交遊和觀察的種種、所以書中的精義、是在下章、我把紬展閱一過、上章有趣的事、以玉霜在日內瓦教人打太極拳及上火山的兩事爲最、太極拳是內家初步、程這一致、也有功於揚國粹了、下章裏面說『戲曲音樂可說是他們的國民教育』、『常識教育』、中國那裏是這樣的呢、我以爲中國下應加現在兩字、何以呢、禮樂爲六藝之首、我國從前的教育、本有詩樂、成廷詩歌、孔門琴瑟、樂經所載、都是以甄陶性情爲感化的作用、祗有宋儒扳起理學面孔、才輕視歌唱、到了元朝、雖盛倡詞曲、而粉墨登場、士大夫究不屑爲、所以戲曲音樂不能做中國的教育、是宋儒之罪、我很希望玉霜把遊歷所得的新知、來挽回中國已失的樂教、力行他報告書後所列舉的十九條、安知中國就沒有莎士比亞一類的文學藝術家呢、（天倪）

金素琴歐重蘇記者

女伶金素琴、前隸三星舞台、先後數年、每對人言、惟求藝術精進、不願徒恃客捧、故亦絕不宴客、今秋、脫離三星、卽遊蘇州、由孟鴻茂邀入新舞台演唱、事前、忽更素懷、大宴蘇州各報記者、於今登台已多日、營業清淡、聲譽亦殊平庸、蓋各記者食後仍無舉揚之文也、或謂金旣薄上海記者、而重蘇州記者、倘亦寧可與蘇州人相罵、不願與寧波人白話乎【彪】

□挽莊漁老友 （徐貫恂）

諾我撫骨文。曾向秋風指一篋。痛君嬰肺疾。忍看春草伴孤棺。

斗建慕松記 【伊人】

王延松先生、近爲海上商界鉅子之一、而政治之識尤爲卓然、想一角春江、無不知有先生者、即方城漢水間、亦時於報章欽其偉略宏論焉、近聞夏斗寅將軍、每逢滬人之游漢者、輒詢及王之起居行動、夏雖已卸鄂主席任、猶肩重任、殆慕賢而有羅致之意、或謂王有爲政特才、將延作幕賓、或謂因長袖善舞、將與之合辦實業、不久即可見兩賢之相得益彰也、

七百洞天之舞 【妙相】

昨又有行滬西生蒲砌石之路、而遊第七百洞天者、羅刹之女、又增數輩、有二三姝金髮碧睛、尤饒姿致、留音之樂既啓、客擁美作蹁躚舞、一姝甫執虎鬚（有註）滿斟啤酒、乃高舉以舞、涓滴不漏、可見其舞技之工、或問其能裸而婆娑舞、曰可、直年十五耳、嘗例、舞以男短裝女長裙爲最宜、女裸則男曳長裾爲雅、某公連偕姝兩度舞、則已倦矣、

『僞者則瘻』（下） 【走火】

又客三六集有『莊遵聽姦』一則、與偵探小說無異、其文如下、『莊遵初爲長安令、後遷爲揚州刺史、性明察、嘗有陽令女子與人殺其夫、其叔覺、乃來赴賊、女子卽以血塗叔、因大呼曰、奈何欲愛于我、而殺其兄、卽使告官、官司拷其叔太過、因而自誣其罪、遵察之、乃謂吏曰、叔爲大逆、速置于法、可放嫂歸、密令人夜中察于嫂壁下聽之、其夜姦者果來、問曰、刺史明察、見叔寧疑之耶、嫂曰、不疑、因相與大喜、吏卽擒之、叔遂獲免、』余家藏之『儼刑錄』係白皮紙印本、全書無爛版、亦無虫蛀、分釘上下兩冊、細察書根『書之字』、似爲天一閣舊物、（天一閣藏書有印記者極少見、余家有一種、他日再論及之）王士翺（卽輯此書者）不知何處人、『據原序、知其爲『奉命按粵者』、』除法家外、余又喜閱風流案件、生平以未讀玉堂春及楊乃武兩案之原文爲憾、『據說原案尙存原署中』、未知確否、本品同志有知之者、乞勿吝教、